TECHNOS JAPAN CORP.®
株式会社テクノスジャパン
〒160 東京都新宿区歌舞伎町2-31-11 第2モナミビル3F
©1989. TECHNOS JAPAN CORP.

FOR SALE and USE IN JAPAN ONLY
本品の輸出、使用営業及び賃貸を禁じます。

ファミリーコンピュータ・ファミコンは任天堂の商標です。

TJC-W2

取り扱い説明書

任天堂 ファミリーコンピュータ™

このたびはテクノスジャパン・ファミリーコンピュータカセット「ダブルドラゴンII The Revenge」を、お買い上げいただきまして誠にありがとうございました。ご使用の前に取り扱い方、ご使用上の注意など、この「取り扱い説明書」をよくお読みください。なお、この「取り扱い説明書」は大切に保管してください。

使用上の注意

①精密機器ですので、極端な温度条件下での使用や保管、及び強いショックを避けてください。また絶対に分解しないでください。

②カセットを交換するときは、必ず電源を切ってください。

③端子部に触れたり、ぬらすなど汚さないでください。故障の原因となります。

④テレビ画面から、できるだけはなれてゲームをしてください。

⑤長時間ゲームをする場合は、健康のため約2時間ごとに10分〜20分の小休止をしてください。

⑥ご使用後はACアダプタをコンセントから必ず抜いてください。

CONTENTS

●ストーリー……03
●ゲーム内容……04
●画面構成説明……05
●ゲームモード……06
●演出とミッション……08
●操作方法説明……09
●敵の種類……13
●アイテムについて……15
●必殺技説明……16

ストーリー

主人公のビリーとジミーがブラックウォリヤーズを倒しマリアンを助け出した前話から数年が経ち、この町も平静を取り戻していた。

そんなある日、謎の武装集団がやってきて次々に町の武道家達を殺していき史上最強と言われたビリー達の道場も例外ではなく負傷者を増やしていった。謎の武装集団はいったい何者なのか……。考え付くのは影の暗殺拳として暗躍していた拳法「幻殺拳」だ。

「幻殺拳」とはビリーらの拳法である「双截拳」と相反する思想からなり、そのためお互いの拳法を代々潰しあって来ていたのだ。

道場が襲われてから数日後、ビリーの恋人のマリアンは傷を負った門下生の看病をしていた時、にわかに黒い人影がへやの中へ入り込んだ。黒い人影はマリアンに迫ってきた。マリアンが遠ざかる意識の中でビリーの名を呼び、その声を聞き駆けつけたビリーの目に入ったのはもう決して動くことのないマリアンの亡骸だった……。2人はマリアンと死んでいった仲間のために復讐を誓うのであった。

ゲーム内容

本格的アクションゲーム

ビリー（1プレイヤー）・ジミー（2プレイヤー）を操作し、双截拳を使いこなして敵を倒して行こう。最後に出てくるボスを倒せばミッションクリアーだ！

画面内にプレイヤーの体力表示メーターがあり、体力は敵からの攻撃を受けるとその強さ分だけ減って行きます。体力メーターがなくなったときにダウンすると死んでしまいますが、このとき手持ち数があるときだけは死んだその場に復活することができます。手持ちがない場合はゲームオーバーとなります。

二人でプレイしているときにどちらかのプレイヤーのみ手持ちがなくなり、ゲームオーバーとおなじ状況になったときは、残ったプレイヤーだけで闘うことになります。

画面構成説明

②
③
①

①ハイスコアー

電源を入れてからの最高点数を表示。ただし電源を切ると消えるので注意！

②プレイヤーの体力メーター

左が1プレイヤー右が2プレイヤーを表示。ダメージを受けると減っていく。

メーターがなくなったときにダウンすると死に、手持ち数を一つ失う。

③プレイヤーの点数

敵に技がヒットすると点数が入る。友達と競いあおう！

ゲームモード説明

ゲームモード画面では次の項目の選択ができます。

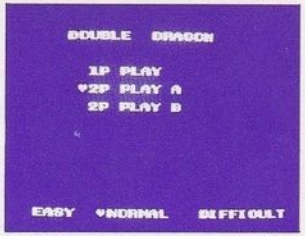

●1P PLAY；
1人でプレイするとき、敵の数はやや少なめです。

●2P PLAY A；2人プレイ。Aモードはプレイヤー同士の当りがないモードなので協力してゲームをしたい時に選ぼう。

●2P PLAY B；2人プレイ。Bモードはプレイヤー同士に当りがあるのでお互い闘いあってゲームをしたい時に選ぼう。

★難易度

●EASY（やさしい）；初心者、ゲームの苦手な友達とプレイするときはこのモードで始めるのがよいでしょう。

●NORMAL(普通);このゲームにある程度慣れたらこのレベルで遊んでみよう。

●DIFFICULT(むずかしい);腕に自信のある人や、このゲームを極めたいという人向き。初心者向きではありません。

モード選択の操作

モード表示が縦位置のときはレバーの上下で、横位置のときはレバーの左右又はSELECTボタンでカーソルを移動させ選びます。

コンティニュー

ゲームオーバーになると「START」と、「CONTINUE」の文字が出ている画面になりますが、この時「CONTINUE」を選ぶとゲームオーバーになったミッションの最初から再び始められ、選んだ後に再び各モード選択ができます。

「START」を選ぶとゲームはミッション1からやり直すことになるので注意してください。

演出画面とミッション

演出画面はミッション間に入り、ミッションクリア後のプレイヤーがどこへ移動したのかなどを説明し、次のミッションへのストーリー的なつながりを表しています。

演出画面中にAまたはBボタンを押すと1画面単位で演出画面をキャンセルすることができ、STARTボタンを押すと演出画面をまるごとキャンセルすることができます。

ミッションとゲーム進行について

ミッションは1～9まであり、それぞれにボスがいてボスを倒すとクリアとなります。ゲーム途中にスクロールが停止する所がありますが、出現して来る敵を全て倒せば矢印が出て再びスクロールができるようになります。

操作方法説明

Ⅰコントローラー

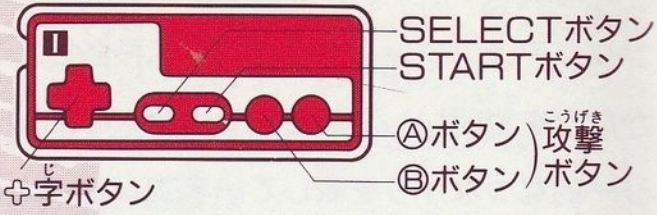

基本の動き

●**歩く**；✚字ボタンで動きます。

●**ジャンプ**；A・Bボタンを同時に押す。

●**アイテム拾い**；アイテムを拾うときはアイテムの上でAまたはB攻撃ボタンを押します。(アイテムに関してはP15を参照)

★ダブルドラゴンⅡ操作の特長

ダブルドラゴンⅡではAボタンパンチ、Bボタンキックという操作ではなくAボタンは右、Bボタンは左攻撃です。これにより前後の敵を攻撃する時、✚字ボタンで向きを変えずに済むのでより素早く攻撃できます。

★操作方法用語

●**進行方向**；プレイヤーの顔の向きの方向。

●**後ろ方向**；プレイヤーの背中の方向。つまりプレイヤーが右向きの場合は右が進行方向、左が後ろ方向です。

★基本攻撃方法

●**左右パンチ**；進行方向のボタンを押す。数発連続で当てると敵を屈ませられます。

●**後ろ蹴り**；後ろ方向のボタンを押す。左右パンチ同様に敵を屈ませることができる。後ろ蹴りのほうが効果的である。

●**ジャンプキック**；ジャンプ中AまたはBボタンを押す。

★敵が屈んだときの攻撃方法

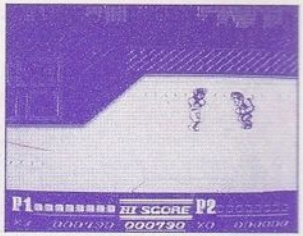

●アッパーカット；進行方向の敵が屈んだ時、進行方向の攻撃ボタンを押すとアッパーカットができます。

●髪づかみ；屈んでいる敵に近づくと髪をつかみプレイヤーが一方的に攻撃を加えることができます。

★髪づかみからの攻撃方法

●髪づかみ投げ；髪づかみの状態から後ろ方向の攻撃ボタン。

●髪づかみキック；髪づかみの状態から、進行方向の攻撃ボタンを押す。

●ひじ打ち落し

髪づかみの状態から✚字ボタンの下を押しながらA・Bどちらかの攻撃ボタンを押す。

●アッパーキック；髪づかみの状態から✚字ボタンの上を押しながらA・Bどちらかの攻撃ボタンを押す。

★特別攻撃

●ひざ蹴り；極端に近い距離で進行方向の敵がひざをついているとき（倒れてから立ち上がるときなど）進行方向の攻撃ボタンでひざ蹴りを出すことができます。

敵の種類

●ウィリアムス；ザコ。アイテムはナイフと鉄パイプを使う。ダッシュ、側転を使いプレイヤーを狙う。

●ローパー；ザコ。アイテムは焼夷弾とブーメラン。ブーメランはこの敵の独自の武器でプレイヤーは使えません。

●リンダ；ザコ。アイテムは狼先鎖と手りゅう弾。敵の中の紅一点。

●右腕；中ボスに位置し、パンチなど他の敵と少し違っています。攻撃がやや早い。

●ちん　たいめい；中ボスと言える強さで、棒術攻撃をしてくる。空転キック・足払いなど不意をついた技を使います。

●忍者；ダッシュ・ジャンプ回転・立ちポーズのみで攻撃して来るが避けたりするので攻撃しにくい。ジャンプ中と立ちポーズ中に手裏剣を投げる。ダッシュして来るのを待ってから攻撃するのが倒すコツ。中ボス。

●ブルノフ；ボス。一度死んでも又復活する大型の敵。

●アボレ；ボス。体力のみの敵と言える。ショルダータックルは避けることが難しい。攻撃力が大きい。

●ボロ；ボス。でかいくせに攻撃が素早い。近距離にいると投げられてしまう。

アイテムについて

敵から奪って使用する、とても強い武器だ！

●ナイフ；進行方向の攻撃ボタンで投げる。

●手りゅう弾；進行方向の攻撃ボタンで投げる。投げるときは距離を考えよう！

●狼先鎖；進行方向のボタンで振る。鎖の鞭は強力だ。

●鉄パイプ；進行方向の攻撃ボタンで振る。後ろ方向の攻撃ボタンで投げる。２種類の攻撃方法がある。

●焼夷弾；進行方向の攻撃ボタンで投げる。地面に落ちてから燃えるので早めに投げるのがコツだ！

必殺技説明

君だけに、必殺のパワーを秘めた双截拳奥義を教えよう！

この技をマスターすれば一段と強くなれることと間違いなしだ！

●龍尾嵐風脚

出し方；ジャンプ中にタイミングよくA又はBの攻撃ボタンを押す。

【解説】；一般には回転旋風脚と呼ばれている。代々伝わる双截拳奥義の一つで、怒り狂った龍神が暴れ回る姿を表す。近づくもの全てを巻き込み倒すこの奥義は、大勢を相手に闘うときによく使われる。

●天殺龍神拳

出し方；プレイヤーが膝つき中にタイミングよく進行方向のボタンを押す。

【解説】；ハイパーアッパーと呼ばれ、相手の不意を付く必殺の奥義。天を貫ぬく龍神の力を表し大型の敵に対して使う。

●爆魔龍神脚

出し方；プレイヤーが、ひざつき中にタイミングよく✚字ボタンの左右（出したい方向）どちらかとA・Bの攻撃ボタンを同時に押す。

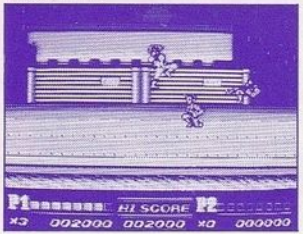

【解説】；双截拳奥義の中でも最大の破壊力を持つこの奥義は必殺の一撃に使われる。

保証書

保証期間内に、取扱説明書の注意書にしたがって、正常な状態で使用していて故障した場合には、本記載内容に基づき無料修理します。

本書は日本国内においてのみ有効です。

TECHNOS JAPAN CORP.®

株式会社テクノスジャパン

東京都新宿区歌舞伎町2-31-11

第2モナミビル

☎03(205)3332

保証規定

(1) 保証期間は下記の通りとさせていただきます。

イ．必要事項（お買い上げ日、販売店名）の記入と販売店印のある場合は、お買い上げ日から6ヵ月間。

ロ．上記以外の場合は、発売日から6ヵ月間。

(2) 故障が発生した場合は、製品に保証修理申込書と故障状況を記入した説明文を添えて、小社までお送りください。

(3) 修理依頼品をお送りくださる場合の郵送料金その他の費用は、お客様のご負担となります。郵送に際しては適切な梱包の上、紛失などを防ぐため簡易書留をご利用ください。郵送途中の事故・紛失についての保証は、小社としては負いかねますので、悪しからずご了承ください。

(4) 保証期間内でも次のような場合は有料修理となります。

イ．誤用、乱用および乱暴や不注意な取扱いによる故障。

ロ．火災、地震、風水害、落雷その他の天災地変、公害や異常電圧による故障または損傷。

ハ．無理な改造や不当な修理による故障または損傷。

ニ．使用中に生じたキズや衝撃、落下等による故障、損傷。

ホ．本品と直接関係ないものが原因となって発生した故障。

ヘ．保証修理申込書のご提示がない場合。

(5) 本書は再発行いたしませんので、大切に保管してください。

- この保証書は本書に明示した期間、条件のもとに無料修理をお約束するものです。したがって、この保証書によって、お客様の法律上の権利を制限することは一切ありません。保証期間経過後の修理等についてご不明の場合は、小社にお問い合せください。
- 保証期間経過後の故障についても有料修理ができますが、修理用部品の保有期間の関係から、その期限は発売日から1年間とさせていただきます。

故障状況

保証修理申込書

品名	双截龍Ⅱ TJC-W2	
お客様	お名前	
	ご住所 〒	
	お電話 ― ―	
販売店	所在地	
	店名 ㊞	
お買い上げ日	年 月 日	